LOS ÁNGELES

MARICASTAÑA

La revista del cole

La Torre
Asociación de Madres, Padres y Tutores de Alumnos
C.E.I.P. LOS ÁNGELES - TORRELODONES

AÑO 14 - Nº 44 – OCTUBRE, NOVIEMBRE, DICIEMBRE 2018 - TORRELODONES

Las Voces de Torrelodones en la Casa de la Cultura

Mara Segura, 6ºC y Carla Gómez, 6ºB

El pasado 10 de diciembre tuvo lugar el célebre Certamen de Villancicos del Ayuntamiento en la Casa de la Cultura. Los cinco colegios de Torrelodones participaron en él.

Nuestro colegio ha sido representado por el coro que dirige Alicia, la profesora de Música, integrado por 36 alumnas y alumnos de 4º, 5º y 6º.

El primer colegio en salir a cantar fue el Peñalar, en segundo lugar el Encinar, en tercer lugar (el mejor colegio del mundo) Los Ángeles, en cuarto lugar el San Ignacio y por último el Lourdes.

En nuestros villancicos, “María”, “Little child” y “Hallelujah”, nos acompañó al piano Alicia, a la guitarra Joseph y con las flautas Isabella, Sara, Alejandra, Cristina, Mara y Carla.

Todos los colegios han dado lo mejor de sí mismos, hemos disfrutado y lo hemos pasado muy bien.

Después de que los alumnos actuaran los profesores se subieron al escenario a cantar y bailar la canción “El burrito sabanero”. Antes de irnos nos regalaron una regla calculadora.

NAVIDAD AROUND THE WORLD

La Navidad es una fiesta religiosa que organizan algunos países, y la palabra procede del Latín, “Nativitas”. Se celebra la noche del 24 al 25 de Diciembre, en que conmemoran el nacimiento de Jesús.

Se celebra prácticamente en todo el mundo, sean o no católicos pero, eso sí, cada país tiene sus propias costumbres.

En Italia el día 24 comen un plato de lentejas. En Irlanda ponen una vela en el alféizar de la ventana. En Francia los niños dejan sus zapatos frente a la chimenea para que Santa los llene con obsequios. En el Reino Unido ponen muérdagos en sus hogares. En Bélgica suelen salir a patinar sobre hielo en familia. En Polonia hacen teatros para las familias y ponen películas. En Finlandia cuelgan hileras de los árboles. En Japón se llenan las casas con árboles y regalos y, aunque no son católicos, celebran la Navidad porque un monje que fue allí en el siglo XVI empezó la costumbre. La Nochebuena les significa noche romántica.

En el hemisferio sur se celebra en verano al ritmo de la música y en la playa. En casi todos los países hay algún personaje que lleva regalos: Santa Claus, Papá Noel, San Nicolás, Olentzero, Viejito Pascuero, Joulupukki. En España nos hemos sumado a la costumbre anglosajona de Papá Noel pero sin renunciar a nuestros tradicionales Reyes Magos.

En nuestro colegio vamos a celebrar la Navidad con funciones tanto en Infantil como en Primaria. En ellas cantaremos villancicos en español y en Inglés; haremos bailes y pequeños escenas de teatro y espectáculo de luz negra.

Sus majestades los Reyes Magos pasarán por el pabellón de Infantil para escuchar las peticiones de los peques y ver si se han portado bien.

Hemos confeccionado figuras con materiales reciclados para colocar nuestro tradicional Belén en la roca y hemos decorado pasillos, clases y puertas con motivos navideños. Sabemos que la Navidad es época de reuniones familiares pero sabemos que no todo el mundo tiene esa oportunidad. Por ello hemos participado en una recogida colectiva de alimentos a favor de la Residencia Hermanitas de los Pobres. La participación ha sido enorme.

Gracias por vuestra colaboración.

Carlota Caso, 6ºA

EL CROSS DE LOS ÁNGELES

Carlota Caso, Irene Palenzuela, Arrieta Toribio, 6ºA

X EDICIÓN DE LA CARRERA CAMPO A TRAVÉS

El miércoles 17 de Octubre tuvo lugar el X Cross interno del colegio Los Ángeles para clasificar a los que correrán en el cross de la ADS. Fue en la Charca Verde y fue un día perfecto para correr, no hacía ni calor ni frío. Se organizó para recaudar fondos para la ONG " SAVE THE CHILDREN".

Pasamos un gran día. Este año corrimos antes los mayores para que los de 1º y 2º no tuvieran que esperar toda la mañana. Presenciamos todo tipo de anécdotas; algunos corredores que fueron atendidos por Protección Civil; alguna caída múltiple en la salida de la carrera; un niño que perdió el zapato corriendo…..

Los corredores nos dieron su opinión y comentaron que era una carrera difícil, estaban nerviosos, pero también se divirtieron y lo pasaron bien. Y no les importó perder ni ganar, sino correr y disfrutar del campo. Hablaban y saltaban felices. También asistieron algunos padres que parecían más ilusionados que los alumnos. ¡Incluso los perros estaban muy contentos! Afortunadamente, no tuvimos que vérnoslas con los jabalíes, pero con las avispas, sí. Algunos corrieron más huyendo de ellas que en la carrera.

La siguiente prueba del Cross se disputó en Moralzarzal el 30 de noviembre.

Este día consiguieron: Isabel Yenes, Beatriz Peréz y Daniel Serrano oro en sus categorías, y Daniela Aguilar plata.

MEDALLERO

1º CHICAS
Cayetana Siñeriz
Paloma González
Raquel Pablos

2º CHICAS
Ana Gómez
Raquel Escobar
Martina Gordo

3º CHICAS
Daniela Arranz
Luna Segura
Miriam Caso

4º CHICAS
Isabel Yenes
Daniela Aguilar
Violeta Conejero

5º CHICAS
Maryan Riveros
Iria Uribes
Maria Fernández

6º CHICAS
Beatriz Pérez
Cristina C.Branford
Julia Marchena

1º CHICOS
David Soumare
Mateo Ibáñez
Charles Bradford

2º CHICOS
Darío Villar
Caleb Encina
Jorge Sarmiento

3º CHICOS
Daniel Serrano
Carlos Morán
Javier Cadiñanos

4º CHICOS
Esteban Guardia
Juan Márquez
Hugo Amaya

5º CHICOS
Manuel Gordo
Nicolas García
Iñigo Rodríguez

6º CHICOS
Mario Riaza
Dimitry Sosenco
Tristán Arriaga

VIVIR MEJOR

Paula Luengo 4ºC
Lucía Gómez 4º D
Paula Flor 4ºD

Convivir para vivir mejor

Durante el mes de octubre los alumnos de 4º, 5º Y 6º de Educación Primaria estuvimos realizando un curso de convivencia escolar en clase durante 5 semanas. A lo largo del curso realizamos muchos juegos y actividades divertidas: debates, teatralizaciones e incluso realizamos una casa de ladrillo para construir nuestra autoestima. ¡Fue muy divertido! Lo que más nos gustó fue realizar el debate en el que teníamos que convencer a nuestros compañeros para que se cambiaran de grupo y descubrir cuál era la actitud correcta en los diferentes conflictos. Al finalizar el taller, aprendimos a respetar más a nuestros compañeros, resolver conflictos y superar situaciones difíciles. ¡Ha sido muy útil!

La semana de la movilidad

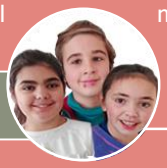

Paula Luengo 4ºC Lucía Gómez 4º D Paula Flor 4ºD

El día 19 de septiembre vinieron al colegio unos señores especializados en transportes no contaminantes como el monopatín, los patines y el más conocido, la bicicleta. Trajeron varias bicicletas y a los alumnos de 5º nos llevaron a la cancha de baloncesto, donde nos hicieron un recorrido simulando que íbamos por la calle. Pusieron diferentes tipos de conos e hicimos giros, caminos rectos, baches… Una de las cosas más importantes al montar en bicicleta es la seguridad vial: ponerse el casco, señalizar los giros con los brazos… ¡Nos lo pasamos genial! y hasta Yoli montó en bici!!!

Peligros de las redes sociales

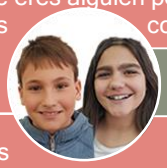

Alejandro Moreno, Irene Viñoly 6ºA

Los alumnos de sexto realizaron un taller sobre las redes sociales, durante ese tiempo nos enseñaron como utilizar adecuadamente los medios informáticos. Aprendimos mucho sobre internet, y como lo, como reaccionar ante peligros en las redes y como evitar delitos informáticos. ¿Sabías como comprobar si una página es verdadera? Muy fácil si pone https y un candado cerrado, así de simple. Un consejo, no aceptes solicitudes de amistad de la gente que no conoces en las redes sociales. Te hacen creer que eres alguien popular pero solo te engañan, pueden ser delincuentes y no tener buenas intenciones. Si quieres conocer más cosas sobre el tema visita la web del colegio www.colegiolosangeles.es

…pueden salvar una vida

Luis Cadierno, Lucas Moreno-Manzanaro de 6ºA

Durante el trimestre como parte de todos los planes para vivir mejor los alumnos de 6º hicimos un taller, propuesto por Protección Civil, de reanimación cardiopulmonar. En este taller nos enseñaron un montón de cosas sobre cómo actuar y qué hacer si una persona pierde el conocimiento y no responde: mantener la calma, procurar alejar a la gente para que dejen espacio y no agobien, comprobar que tiene pulso y respira, distinguir un desmayo de una parada cardiorrespiratoria y actuar adecuadamente. Nosotros creemos que esta información es indispensable para todo el mundo …

SENDAS

María Fernández, Cristina Sánchez de 5ºB e Ïñigo Martínez de 4ºC

El día 29 de noviembre, los alumnos de 5º fuimos a la senda de la Barranca en Navacerrada. Fue organizada por Silvia, la profesora de educación física. Nos acompañaron nuestras profes y Allison la asistant. Silvia nos dio unas tarjetas donde ponía la ruta y las plantas que teníamos que encontrar. Anduvimos 11 Kilómetros que hicimos en dos partes. ¡Fue muy divertido!

El día 13 de noviembre los alumnos de 4º fueron también a la senda de la Barranca. La primera parada fue en un merendero donde hubo un pequeño incidente, luego paramos a beber en una fuente que se llamaba el Minilo y también subimos a la fuente de la Campanilla, estuvimos jugando con palos, también nos siguieron unos perros que se llamaban Tizón y Bolo eran muy cariñosos. ¡Fue muy divertido!

El Día de…

El día 20 de noviembre la clase de 5º D fue al Ayuntamiento a un Pleno representado por niños y niñas para celebrar al Día Internacional de la Infancia. Asistieron todos los colegios de Torrelodones y cada uno tenía 4 representantes que estaban sentados al lado de la Alcaldesa para hablar sobre el tema. Nos regalaron un boli de la ONG Aldeas Infantiles SOS.

Guillermo Garrido, Nicolás Fernández de 5ºD

40º CUMPLEAÑOS DE NUESTRA CONSTITUCIÓN

Y para celebrarlo, el ayuntamiento de nuestra localidad ha convocado a los colegios de Torrelodones para hacerle un homenaje junto a la escultura dedicada a ella. Dos o tres niños por colegio han ido leído algunos artículos que nos parecen importantes. Nosotros hemos comentado el artículo 18 que trata sobre el honor y la vida privada. Al final del acto nos han regalado un ejemplar e la Carta Magna y unos bolígrafos cuyos beneficios irán a parar a Aldeas Infantiles.

Carlota Baeza, Nicolás Pernudo 6ºA

THE HAUNTED SCHOOL

The terrorific Halloween took place in Los Ángeles

Charlotte Bradford,
Raquel Bartolomé,
Marina Martín, 6ºB

The 31st of October, in the classrooms and in the theater of the school most kids did activities related with Halloween.
1st and 2nd they all played games, sang songs and 1stD 2nd B watched a film.
3rd 4th 5th and 6th Most of the kids participated in a parade.
Infant school, the 30th they organized a party to motivate them and the 31st they celebrated it. They invited the assistants to do activities: acting, performing, singing and dancing. Some teachers also got dressed up and they made with the kids arts and crafts of Halloween. Every class participated and parents, teachers, tutors, native speakers and families also participated. They celebrated Halloween this year because they love festival celebrations, the kids wanted to be someone else for a day and to have a break from daily routines. Everyone had lots of fun. This is the song they sang:

"A very scary monster walked up to knock on my door.
A gave him a treat but he said he wanted more.
I showed him my bowl was empty and asked what can I do.
But he just said goodbye and went off to visit you"

We saw lots of beautiful costumes, make-up and decorations, but there was one kid with a costume that amazed us.

Interview to Daniel

Clara Sánchez , Jimena Ríos 6ºC

This is the interview of **Daniel**, one of the assistants in our school this year. He was born in England. He chose Spain because it's a beautiful place and the things that he loves of Spain are the food and the people. He likes teaching and he plays the drums.

What would you do if you had super powers?
I would like to time-travel.
What would you do if you didn't have a mobile phone? I would be very bored.
What would you like to do in your next birthday?
I would like to go on a holiday like to
Will the robots work for humans or will humans work for the robots? Humans will work for robots.
Have you ever done something ridiculous in public? When I was small I always got lost in the Supermarket and I cried asking for my mum.
Did you ever want to be someone different? Who?
Yes. I'd like to be a famous person like Messi.
Which movie was the first you saw in the cinema?
Jurassic Park
When was the last time you had a president you didn't like? Now, Theresa May.
Do you have any brothers or sisters?
3 brothers and 2 sisters.

GRACIAS….

Mª Ángeles llegó al colegio en 1996 como profesora de educación Infantil. Profesora activa y de mente inquieta, ha desempeñado diversos puestos en estos años, desde profesora del proyecto bilingüe a profesora de matemáticas pasando por la Secretaría del centro. Hemos tenido el privilegio de trabajar con ella, de disfrutar con su sentido del humor y de aprender de su forma de ver las cosas desde otra perspectiva.
Tenaz y con una gran capacidad de análisis, buscaba la mejor solución a los problemas que se le presentaban, siempre pensando en el bien común.
No es fácil despedir a una compañera y profesora después de tantos años y de tantas cosas compartidas. Sin embargo, has dado tanto a nuestro colegio que ahora mereces disfrutar de todo tu tiempo.

Con todo nuestro cariño,

Profesor@s, alum@s y personal no docente del Colegio Los Ángeles

La actividades desarrolladas por AMPTA la Torre han sido; organización de los cursos de natación de los viernes, y ayuda, con la subvención del Ayuntamiento de Torrelodones, en la compra de libros de 4º de primaria, de nuevos instrumentos musicales, y autobuses de las sendas de 1º a 6º.
COORDINADORA
Nuria Malvar
DISEÑO Y PRODUCCIÓN
AMPTA La Torre

LOS ÁNGELES

MARICASTAÑA

La revista del cole

La Torre
Asociación de Madres, Padres y Tutores de Alumnos
C.E.I.P. LOS ÁNGELES - TORRELODONES

AÑO 15 - Nº 45 – ENERO, FEBRERO, MARZO 2019- TORRELODONES

Un Carnaval muy medieval

Grace Clifford 6ºC, Sofía Aguado 6ºB y Carla Gómez 6ºB

El jueves 28 de febrero, celebramos nuestro Carnaval, una larga tradición del colegio. Dos días antes, Don Carnal y la parranda desfilaron por los pasillos del colegio contándonos poesías y adivinanzas. El primer día de la parranda iban niños y niñas de 6º. Don Carnal nos hizo traer un castillo en el pecho para el día siguiente. El segundo día desfilaron niños y niñas de 5º. Decoramos los edificios con estandartes y banderas, incluso se ha convertido en un castillo (casi de verdad) la segunda planta del edificio principal gracias a Paz y Ángeles, las profes de PT y AL, con sus peques y ayudadas por Alicia Y Saúl y los alumnos de 5ºD.

El día de Carnaval, a la hora del recreo, el AMPTA nos invitó a chocolate con churros. Lo tomamos en el patio acompañados por madres y padres voluntarios disfrazados. A las 14:15 subimos a clase a retocarnos y a las 14:30 empezamos a salir para desfilar en el polideportivo. Fuimos todos los cursos, desde los más pequeños hasta los más mayores. Cuando íbamos hacia el polideportivo, Don Carnal, las plañideras (las lloronas) con la sardina, al ritmo de una banda de músicos, iban guiando a los más pequeños hacia nuestro especial desfile. Los demás les esperábamos allí entretenidos por los "juglares" Joseph y Saúl.

Los niños y niñas de 1º de infantil fueron disfrazados de bufones; los de 2º de infantil de damas y caballeros y 3º de infantil de personajes de la Edad Media. Los de 1º de primaria fueron de cruzados, los de 2º de primaria de la sociedad Medieval, 3º de primaria de juglares con trovadores y bufones,5º de primaria fue de la escala social Medieval y 4º y 6º de la Edad Media en general.

Desfilamos por orden de curso y los más pequeños bailaron todos juntos a sus profesoras. Cuando 6º terminamos de desfilar guiamos al resto del colegio en un baile creado por Nuria y enseñado por Saúl, Silvia y Sole. Todos los alumnos estuvimos ensayando el baile día tras día con los profesores en el patio. Pasamos un gran día desfilando, posando y bailando. Cuando acabó la fiesta nos llevamos de la mano a los niños de 1º de infantil hasta el colegio.

MARICASTAÑA
La revista del cole
Año 1, Nº 0 — 23 de abril de 2004

En este mes de abril nuestra revista, Maricastaña, cumple 15 años. Para celebrarlo realizaremos una exposición, durante el mes de mayo, con todos los números publicados y algunas curiosidades sobre ella.

También queremos darle un nuevo aire a la cabecera por lo que se convocará un concurso entre los/las alumnos/as de Primaria para el nuevo diseño.

Irene Viñoly, Carlota Caso, Irene Palenzuela de 6º A.

"No hay camino para La Paz, La Paz es el camino"

Por eso nosotros vamos haciendo el camino para construirla día a día: " Una sola mano no tiene fuerza, pero las de todos unidas pueden cambiar el mundo". "La humanidad debe acabar con la guerra, o la guerra acabará con la humanidad".

El pasado miércoles 30 de Enero celebramos el celebrado, desde hace alrededor de 70 años, día de La Paz. Se celebra para mejorar la convivencia escolar y hacer que la que la buena convivencia siga viva. Ese día se conmemora el fallecimiento de Mahatma Gandhi . En el colegio se celebra desde 1997, con hermanamientos con niños de diferentes clases y edades en las que hacen actividades cooperativas y colaborativas. También presenciamos la caravana de La Paz, niños de 6º disfrazados de grandes personajes históricos que lucharon a favor de los derechos humanos: Gandhi, Rigoberta Menchú, Martin Luther King, Malala, Nelson Mandela o incluso Albert Einstein que, si bien no recibió el premio Nobel de la Paz, fue un activo pacifista: "La Paz no puede mantenerse por la fuerza. Solo puede alcanzarse con el entendimiento".
Ha sido un día maravilloso porque todos disfrutamos de la convivencia con los demás sin conflictos ni violencia, en un ambiente de respeto, colaboración y empatía.

FETÉN FETÉN, TODO VA MUY BIEN

"Fetén" significa que algo va bien y en Burgos "fetén fetén" significa que algo va muy bien.

Y así nos ha ido a nosotros que tuvimos el placer de disfrutar de la música de Diego Galaz y Jorge Arrivas, componentes del dúo con ese nombre. Vinieron el 15 de febrero e hicieron dos actuaciones en la Sala de Usos Múltiples, una para 1º,2º y 3º de Primaria y otra para 4º, 5º y 6º.

Nos enseñaron un montón de instrumentos reciclados como una flauta hecha con una pajita de beber o una guitarra hecha con un brick de leche y, que con todos ellos, se puede hacer música. También nos mostraron instrumentos tradicionales de España como el clásico acordeón, un tres en uno de la música, piano, instrumento de viento y botones para tocar los bajos.
A través de todo ello nos contaron algo de historia de nuestra música como que antiguamente, cuando la gente era muy pobre y no tenían instrumentos hacían música con lo que fuera: sartenes, cucharas, botellas de anís.....

Fue muy divertido e interesante, nos supo a poco.

Guillermo Guerra, Lucas Gómez de 4ºB

Elena Méndez, María Pena, Pablo Pérez, 5ºC

En el mes de enero, en el edificio de dirección, hubo una exposición de la ONG Manos Unidas sobre la importancia del agua (paneles informativos). Los alumnos de 5º participamos explicando a los más pequeños (infantil, 1º y 2º) la importancia del agua para la vida y concienciarles de no malgastarla y reutilizarla, porque hay millones de personas en el mundo que no tienen acceso al agua potable.

THE AMAZING CLIFF BACK AGAIN

Cliff the Magician returns to make us laugh once again.

Last 20th of February, Cliff the magician, a very funny English magician, came to our school like two years back to perform to 1st, 2nd, 3rd and 6th grade in the Multiple Uses room.

He managed to make everyone (including himself) enjoy his show having a great time. He even " fell in love" with our teacher!

He did many sillier things like making everyone feel sorry for Dimitri because Sara didn´t like him. At the end, he gave some kids some of his personalized autographs and even on an orange!

We liked that he had many different magic tricks for each grade. We really hope he comes back even if we won´t be at this school next year.

Irene Palenzuela, Arrieta Toribio, 6º A.

Enterview Liana

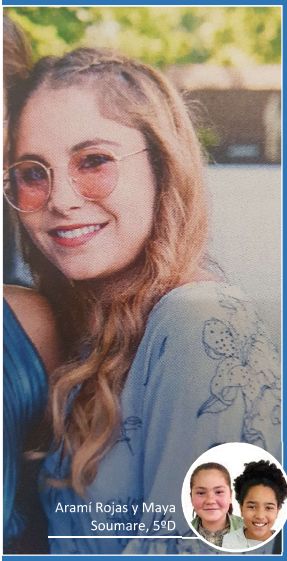

Aramí Rojas y Maya Soumare, 5ºD

Where do you come from? I'm from Boston Masachusetts

Why did you decide to come to Spain? I decided to come to Spain because I wanted to learn Spanish. It is very fun

What do you like the most about Spain? I like that every one wakes up late

What would you do if you wake up been a butterfly? I would fly around and listen to people's conversations

What would you do if you had a super power? I would teletransport from one place to another because flying is very expensive

What would you do if you found 1 million dolars? I would buy un island to go with all my friends and I would give money to poor people

What would you do if the music didn´t exist anymore? I would make my own music and dance

What was the most extravagant present anyone did to you? My parents gave me money to help me to go to university

What would you do if you didn't have a phone? I would be more productive and my neck were no sick

What would you like to do in your next birthday? I would like to do scuba diving in the Bahamas

Did you ever do something ridiculous in public? Yes, but I didn't tell any one

Did you ever want to be someone different? Who? Yes I would like to be Michelle Obama, and also myself

What would you do if you found an alien? I would invite him to have dinner so we can speak

Los días 6 y 8 de marzo nos reunimos en la sala de usos múltiples 4º, 5º y 6º para hablar de que el fútbol no es coto exclusivo de los chicos, las chicas también pueden y quieren jugar al fútbol.

Estuvimos hablando sobre la historia del Torrelodones club de fútbol (TCF). Nos hablaron de muchas cosas más pero la más llamativa fue la historia de Paula una ex jugadora del TCF, ahora con beca en EEUU. El día 8 de marzo realizaremos actividades en el campo de fútbol del colegio. Como jugadoras del TCF creemos que el club ha evolucionado mucho y que aún puede seguir haciéndolo.

¡AUPA TORRE!

Carlota Baeza 6º A, Laura Blanco 6ºC

Noa Rubio, Santiago Ruiz, Bea Sánchez, 3ºA

NUESTRO RINCÓN VERDE

¡Qué ganas teníamos de que abriesen el huerto! Desde que hemos empezado a visitarlo hemos hecho actividades muy interesantes, como hacer un hotel para los insectos. Ahora que es primavera estamos pasando más tiempo en él: renovamos la tierra de los bancales, sembramos chirivías, guisantes, lechugas y cebollas, y regamos todas las plantas y semillas. Una de nuestras actividades favoritas es quitar malas hierbas y utilizar las herramientas del huerto. Además hemos empezado a recoger residuos orgánicos de casa y del comedor para nuestra compostadora. Así tendremos nuestro propio compost para que las plantas crezcan fuertes.

FINAL DEL CROSS DE LA ADS

El pasado 25 de enero de 2019, algunos alumnos del colegio Los Ángeles participaron en la última fase del Cross Campo A través da la ADS junto con otros colegios de la sierra. De esta carrera salió una alumna clasificada para el cross de la Comunidad de Madrid, solo en categoría Alevín, ya que no hay categoría Benjamín en esta convocatoria.

Un autobús nos trasladó al polideportivo de Colmenarejo, dónde tuvo lugar la carrera que consistió en unas vueltas al campo de atletismo, en total 1'5 km.

BENJAMÍN FEMENINO	Puesto	Curso
Daniel Aguilar	4	4ºA
Daniela Arranz	9	3ºA
Miriam Caso	18	3ºC
Sofía Martín	26	4ºA
ALEVÍN FEMENINO		
Beatriz Pérez (Clasificada CAM)	7	6ºB
Cristina Bradford	66	6ºB
Julia Marchena	52	6ºA

BENJAMÍN MASCULINO	Puesto	Curso
Hugo Amaya	12	4ºB
Esteban Guardia	34	4ºD
Íñigo Márquez	38	4ºC
Carlos Morán	54	3ºA
ALEVÍN MASCULINO		
Mario Riaza	26	6ºB
Tristán Arriaga	38	6ºB
Nicolás Gracia	41	5ºD
Raúl Escobar	53	6ºC

Julia Marchena 6ºA
Beatriz Pérez 6ºB

Fe de erratas: En el número anterior, los autores del artículo de "La semana de la movilidad" fueron Ainoa Morales, María Pena y Rubén Fernández de 5º B.

*La actividades desarrolladas por **AMPTA** la Torre, en colaboración con el Ayuntamiento de Torrelodones, han sido; autobús de la excursión a la granja de Infantil, la actividad de patinaje de 3º, churros, zumos, desayunos y charanga de Carnaval.*

COORDINADORA
Nuria Malvar
DISEÑO Y PRODUCCIÓN
AMPTA La Torre

APRENDER Y DIVERTIRSE EN LA NATURALEZA

Luis Cadierno y Jorge Lopez de 6º A

El 20 de febrero los alumnos de educación infantil visitaron la granja escuela El Álamo, y los niños de 3 años fueron a Giraluna. Pasaron allí el día e hicieron un montón de cosas desde cómo hacer pan, ver cómo vive el ganado, montar en poni hasta hacer talleres de aceite , marca páginas y velas. También, y como dato curioso, a los niños de infantil lo que más les gustó fue un conejo llamado Carbón. Todos querían cogerlo y jugar con él porque era "muy mono".

In our visit to the Natural Science Museum we had the opportunity to enjoy two exhibitions: The first one was about biodiversity (In which we saw many specimens) and the second one was about fossils and the human being evolution.
Then, we played a game about different kinds of animals and their habitat, and we also discovered how they do use their colours to camouflage.
Finally, we have chosen three things that called our attention in the museum: animals, dinosaurs' fossils and minerals.

NATURAL SCIENCE MUSEUM

Mauro Artalejo, Nuria Gómez y Kiira Willstedt 5ºB

AVENTURA EN EL CASTILLO

El pasado 8 de marzo los niños y niñas de 2º y 3º fuimos a Manzanares el Real, un pueblo muy bonito junto a las montañas.
Muchos íbamos vestidos como en la Edad Media. Almorzamos en el jardín del castillo y vimos un montón de cigüeñas.
Mientras esperábamos en la entrada del castillo oímos unos ruidos misteriosos… Entonces aparecieron la señora y el señor del castillo. Llevaban el escudo de la familia en los zapatos. Nos enseñaron la sala de las damas, el dormitorio, el salón de baile, un retrato del Marqués de Santillana …… También vimos armaduras impresionantes. Subimos por una escalera de caracol que tenía 50 escalones hasta una galería con unas vistas increíbles del embalse y las montañas. Paseamos entre las torres y almenas ¡Viaje en el tiempo!
Aprendimos muchas cosas sobre cómo vestían, vivían y se defendían los habitantes del castillo.
Finalmente fuimos a comer y jugar a un parque.
¡Lo pasamos fenomenal!

Ana Gómez, Álvaro Gómez, Luna Cuesta, Ailysse Arribas, 2º C

Javier Frutos, 1º B

Natalia Marín, 6º A

15 AÑOS MARICASTAÑA

La revista del colegio Los Ángeles empezó a publicarse en el año 2004

700 HISTORIAS – 675 ARTÍCULOS – 800 FOTORGRAFÍAS – 2.000 GRANDES REDACTORES

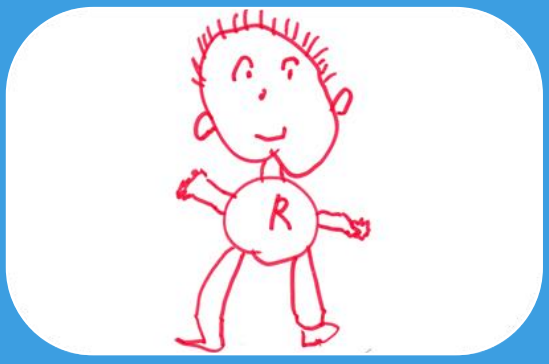

Sergio Pintado, I- 3C

Lucia Cuesta, I-5 C

Raquel Pablos, 1º C

Ana Gómez, 2º C

LOS ÁNGELES DE PLATA Y BRONCE

Aitana y Laura
de 6º B

Las vigésimo terceras competiciones de atletismo, organizadas por el polideportivo para todos los colegios de Torrelodones, tuvieron lugar los días 7 de junio para la categoría Alevín y 14 de junio para la categoría Benjamín. Los alumnos de 6º compitieron en velocidad, relevos, medio fondo, lanzamiento de balón medicinal y salto de longitud, en un día fresco, de agradables temperaturas que evitó más de un golpe de calor como en años anteriores. Quedamos segundos en relevos, sin embargo, perdimos en resistencia .Este año sobre todo nos hemos llevado medallas de plata y bronce aunque contamos con el oro de lanzamiento de balón masculino y de salto de longitud femenino. La jornada transcurrió sin nada reseñable que destacar a excepción de que, debido a la cantidad de participantes y que el tiempo disponible es limitado, no dio tiempo a hacer una entrega de premios completa y sosegada.
Aún así todos los presentes (competidores, profesores, padres y madres) disfrutamos de una competición sana y emocionante.

CLASIFICADOS COMPETICIONES DE ATLETISMO CATEGORÍA ALEVÍN

- Sergio Pérez Pulgar: Plata, balón medicinal.
- Carla Gómez Aranda: Bronce, balón medicinal.
- Raúl Escobar Llana: Bronce, velocidad.
- Sofía Aguardo Gallego: Oro, velocidad
- Julia Marchena: Plata, velocidad y Oro, salto de longitud.

Relevos chicos. Plata.

- Diego Siñeriz Arteaga
- Raúl Escobar Llana
- Tristán Arriaga Vijande
- Mario Riaza Iglesias.

Relevos chicas. Plata.

- Cristina Bradford Hidalgo
- Carlota Baeza García
- Beatriz Pérez Pulgar
- Claudia de la Oliva Marín

CLASIFICADOS BENJAMÍN

40ml: Daniela Aguilar (Oro), Hugo Amaya (Bronce)
300ml: Isabel Yenes (Plata), Violeta Conejero (Bronce)
Balón medicinal: Jaime López (Oro), Bruno Gritaky (Plata), Lucas Gómez y Claudia Martínez (Bronce).
Salto de longitud: Lucia Infantes (Oro), Uria de Frutos (Plata), Pablo Marchena (Bronce)
Relevos: Daniela Aguilar, Blanca Moreno, Ekram El Moussaqui, Violeta Conejero (Oro), Ezequiel Encina, Rodrigo Baeza, Juan Marquez, Esteban Guardia (Bronce)

SENDERISMO-AVENTURA

Alejandra, Isabella y Mara de 6ºC

El día 27 de mayo fuimos a las Pesquerías Reales en Boca del Asno (Segovia). Fue una senda muy entretenida y nos lo pasamos genial disfrutando del paisaje. Al final de la senda fuimos al merendero a comer. Cuando terminamos de comer visitamos el Centro de Interpretación de Boca del Asno donde vimos videos muy interesantes sobre la naturaleza.

El día 28 de mayo fuimos a de Pino a Pino (Navacerrada). Disfrutamos unas excelentes aventuras en los árboles: nos pusieron unos arneses y nos dieron un cursillo sobre cómo hacer la actividad de modo seguro. Hicimos largos circuitos en aquel lugar, tirolinas interminables, circuitos vertiginosos, escaladas sin fin...

Los profesores también subieron a los árboles, menos Manolo que estaba abajo observándonos. Cuando pasaron las tres horas bajamos al campo a comer y luego volvimos al colegio donde jugamos en el patio.

MUSEO NACIONAL CENTRO DE ARTE REINA SOFIA

UN DÍA EN EL MUSEO

Lucia y Sergio, de 4º C

El lunes 29 de abril fuimos al museo Reina Sofía y vimos cuadros y esculturas de Pablo Picasso, Salvador Dalí y Joan Miró.

Primero vinieron dos guías al cole y nos explicaron cosas interesantes e hicimos actividades muy chulas.

De Picasso vimos una señora sentada en un sillón, el cuadro era cúbico, una escultura llamada señor con cordero, hecha de escayola y el Guernica. ¡Nos alucinó lo grande que era!

De Dalí vimos El hombre invisible y de Miró vimos El hombre con pipa y una escultura El pájaro lunar.

¡Nos lo pasamos genial!

Lucas y Luís de 6º A

LA SEMANA CULTURAL

Este año hemos vuelto a celebrar nuestra bonita tradición de la Semana Cultural. Durante cuatro días hemos asistido a diferentes muestras culturales como teatros infantiles, espectáculos de magia, teatro de improvisación...

Otra de nuestras actividades favoritas es el recital de poesías en el que los mayores escucharon recitar a los pequeños y viceversa, acompañados por alumnos del colegio que tocan el piano, el violín el oboe o el saxofón.

Al final de la semana tuvo lugar la entrega de premios de los cuentos de Maricastaña patrocinado por el AMPA la Torre. Este año el tema era de la Edad Media. La escuela de danza de Yolanda Galey colaboró en la gala de entrega de premios y nos ofreció una actuación de danza. Los finalistas por curso tuvieron su premio y a todos los participantes nos regalaron un libro.

Y por último el sábado 27 de abril en la plaza de Torrelodones se otorgaron los premios del concurso del ayuntamiento se pudieron ver trabajos de los alumnos del colegio expuestos en un stand de la asociación de padres.

La verdad es que esta semana es muy interesante y se aprenden muchas cosas nuevas.

GRADU

20

El 7 de junio los alumnos d
Primaria nos graduamos. U
una nueva vida en el Institut
padres y luego con el acto de

La graduación de infantil tuvo
dieron la bienvenida a Prima
soy mayor" I5C, "Un beso re
que han preparado con sus
decorado creado por padres

Nuestra graduación fue en
graduación, todos los alum
Ángeles" un espectáculo d
profesores de 6º, en la que
moviéndose espontáneamen
calor hemos pasado vestidos

"Durante estos seis ma
alrededor de gente que
Este colegio lleno de al
somos ahora, niños de
mental diario (ya nos p
los retos y problemas
divertidas clases de
momento. En el resto
"Jooooo... Mañana ha
todos pensamos "Joo
momentos con nuestro
echar

Por un lado estamo
compañeros, Equipo Di
limpieza (porque siempr
imposible), de Yoli y de

Adiós querido colegio
dejando atrás aquellos
paso a los nuevo

Ojalá todos los co

Arrieta e Irene

UACIONES

18/ 19

e Infantil 5 años y el 21 de junio, los alumnos de 6º de Unos para pasar al "cole de mayores" y otros para iniciar co. Lo hemos celebrado realizando actuaciones para los graduación propiamente dicho (con banda y birrete).

lugar en el colegio, en un acto en el que alumnos de 6º les ria y dónde cada grupo bailó y cantó una canción ("Porque dondo" I5A, "Madre Tierra" I5B y "Dynamite" todos juntos) profesoras, Naty, Esperanza y María, con un maravilloso y madres de alumnos de Infantil.

a Casa de Cultura de Torrelodones y, a parte del acto de nos de 6º participamos en "The Greatestshow in Los e luz negra, creado por Nuria y coordinado por los se pudieron admirar numerosas figuras de colores flúor te o coreografiados en absoluta oscuridad. Aunque... ¡qué de negro de cabeza a los pies, en pleno junio!

aravillosos años de educación primaria, hemos crecido nos ha animado y enseñado para pasar a secundaria. egría y gente de todo tipo nos ha ayudado a ser lo que mentes abiertas, creativas y estupendas. Con el cálculo arece más rápido utilizar la mente que la calculadora), , la escritura creativa, los proyectos de Sciences, las Inglés... Y con nuestros profes guiándonos en todo de colegios, cuando llega el domingo todos piensan y cole" Pero en este colegio, cuando llega el viernes, ooo... Mañana no podemos disfrutar de más geniales s divertidos amigos y profesores." ¡Menudas risas nos mos en clase mientras aprendemos!

s tristes por despedirnos de todos los profesores, rectivo, personal de comedor, enfermera y servicio de re consiguen dejar la clases recogidas aunque parezca Menchu pero por otro nos sentimos emocionados ante las nuevas expectativas.

o, 5 estrellas, Los Ángeles. Los mayores nos vamos espléndidos momentos juntos pero damos felizmente s alumnos que disfrutarán de este gran colegio.

legios del mundo fueran tan maravillosos como este".

de 6ºA

2 x 4

Ana, Abril y Sara de 2º B

Los alumnos de primero y segundo de primaria hemos participado en un taller y en un espectáculo de danza contemporánea titulado 2x4 con la compañía "El lagarto baila". En el taller hicimos juegos con las notas musicales, con los colores, con las formas; también hicimos esculturas con nuestros cuerpos y aprendimos a movernos con diferentes ritmos. En la función final, pudimos acompañar a los bailarines mientras contaban una historia llena de color, movimiento, ritmo y sonido porque en el taller nos enseñaron el lenguaje y los secretos del espectáculo. Ha sido una experiencia diferente y muy divertida.

SALIDA A LAS DEHESAS DE ALPEDRETE

Laia, Maryan y Candela de 5º C

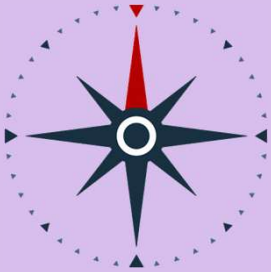

Los días 14 y 15 de mayo los alumnos de 5º fuimos a las dehesas de Alpedrete a realizar una actividad de orientación en el medio ambiente. Nos acompañaron 5 monitores e hicieron grupos de 4 ó 5 personas para encontrar las tarjetas y realizar las actividades. Nos dieron un mapa y una hoja que nos indicaba los caminos y algunas pistas.

Después de las actividades nos dejaron tiempo para poder comer, descansar y jugar. Nos dieron información importante por si algún día nos perdemos y poder orientar-nos fácilmente.

Nos gustó mucho, fue muy emocionante y divertido.

Los alumnos de 4º hicimos cinco sesiones de clase de patinaje . Todos traíamos los patines y hacíamos las sesiones en el patio del colegio o en el frontón del polideportivo. Aprendíamos a través de circuitos con conos y juegos como "Brujas y dragones". Nos lo pasamos muy bien. La profesora Silvia contrató a dos expertas en patinaje que se llamaban Sofía y Mónica y con ellas hicimos circuitos, juegos... Es una actividad divertida que merece la pena.

PATINANDO

Alejandra y Daniela de 4º A

¡UNOS DÍAS A REMOJO!

Los alumnos de 1º y 2º tuvieron la suerte de ir a la piscina a aprender a nadar y a hacer juegos acuáticos. Es una actividad excelente porque además fomenta la autonomía: tienen que aprender a organizarse con su ropa, a ser rápidos en cambiarse... Fueron a la piscina cubierta del polideportivo aprovechando que la tenemos cerca.

Los niños de 1º de primaria asistieron cinco semanas a la piscina durante media hora. Y los de 2º asistieron un día durante una hora.

Usaron todo tipo de materiales: churros, tablas, colchonetas... y muchas cosas más.

Hemos hablado con algunos de ellos y esto es lo que nos han contado:

"-¡Nos lo hemos pasado muy bien jugando y aprendiendo a nadar!

" -¡Ha sido una experiencia inolvidable y diferente!"

Marina, Carla y Sofía de 6º B

EL AÑO DE LA GRAN EDAD MEDIA

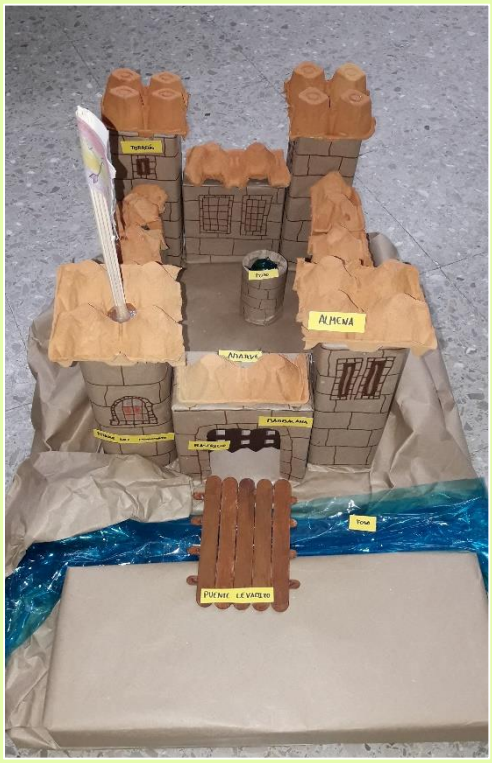

Este año, los alumnos de 3ºB y 3º, hemos hecho un proyecto de la Edad Media.
Empezó en el s.V tras la caída del Imperio Romano y terminó tras el descubrimiento de América en el s.XV.

En esta época, el rey era el más poderoso. Sabemos que hay más estamentos sociales pero nos encantó conocer a personajes como los trovadores, los juglares y los bufones.

¡Qué divertidos!

Tanto, que en carnaval nos disfrazamos de ellos y bailamos al compás de la música medieval. ¡Fue genial! Toda la comunidad educativa estaba disfrazada y cada aula construyó su escudo identificativo.

Así, surgió un proyecto de investigación de los distintos instrumentos medievales que se usaban en aquella época. Había de viento, de percusión y de cuerda: la flauta, el añafil, los címbalos, el carrillón... ¡Muchísimos!

Al final del segundo trimestre, visitamos el castillo de Manzanares el Real. ¡Estábamos emocionados! Previamente buscamos información sobre las partes de un castillo.

En este tercer trimestre, nuestro trabajo de investigación trata sobre: qué inventos o descubrimientos se realizaron en esta época.

De momento, aquí os dejamos algunos de los que el ser humano se sigue beneficiando: la pólvora, las gafas, la imprenta, el tenedor...¡Qué curioso! Después de aproximadamente seis siglos todavía se siguen utilizando muchos de ellos.

Para despedirnos os echamos un reto a todos vosotros.

¿Sabéis que es la "gola" o la "lechuguilla"?

Lucas 3ºC y Lya 3ºB

San Isidro

El día 15 de mayo los alumnos de quinto vimos la celebración de San Isidro. Llegamos al pabellón de infantil y estaba decorado con mantones de Manila.
Los niños y las niñas iban de chulapos y chulapas y nos bailaron un chotis. Es un baile fácil que los niños están en el sitio y las niñas bailan dando vueltas.

Una profesora nos contó que San Isidro es el patrón de Madrid y la historia de las rosquillas.

¡Qué bien lo pasamos!

Y vimos a nuestras profes de cuando éramos pequeños.

Candela y Jimena de 5º A

AYUDANTES TIC

Mateo e Iván de 5º D

Nuestras compañeras que ya están en el IES DIEGO VELAZQUEZ han venido a darnos unas charlas a todos los niños y niñas de 5º relacionadas con la intimidad en las redes sociales y el respeto a los demás en ellas. Nos dieron mucha información y aprendimos que debemos tener mucho cuidado con el uso indebido de internet.

Concha se jubila

Claudia y Marina de 6º A

Concha comenzó su andadura como maestra en 1991 en la especialidad de Inglés. Vino a nuestro colegio hace 18 años y desde entonces la hemos visto pasar por todos los cursos aunque últimamente se ha especializado en 1º y 2º. También la hemos visto adoptar diferentes personajes como Frida Calo, Dulcinea del Toboso, diosa griega o chulapa, con sus elaborados disfraces. Después de tantos años de duro aunque gratificante trabajo ha decidido retirarse de la docencia.

¿Aparte de este colegio has trabajado en otros?
Sí, enPrincipe de Vergara, Santa Maria del Yermo, Virgen de La Encina, Virgen de Peña Sacra, Los Jarales y Los Angeles.

¿Por qué decidiste ser maestra?
Porque desde muy pequeña ponía a todos mis hermanos y hermanas, vecinos y vecinas a dar clase y me encantaba el olor de lápiz y goma nuevo.

¿Quién o qué te impulso a serlo?
Mi abuela Matilde ya fue maestra de primera enseñanza con el rey Alfonso XIII y siempre me gusto ser como ella.

¿Cómo puedes definir estos años de maestra?
Maravillosos años en todos los colegios pero en especial Los Ángeles.

¿Si volvieras a nacer te hubieras dedicado a lo mismo?
Sí, por supuesto, es lo único que sé hacer.

¿Cómo ves tu futuro ahora que te vas a jubilar?
Pues no tan feliz como ahora, que me encantan los alumnos y alumnas.

¿Qué es lo que más y lo que menos te gusta de tu profesión?
Lo que más me gusta es preparar cada día mis clases y ver la cara de satisfacción de los chavales cuando es algo motivante. Lo que menos que trabajamos mucho y hay muchos papeles que rellenar.

¿A qué curso te gusta más enseñar? ¿Por qué?
Me gustan todos pero estos años me he dedicado más a 1º y 2º de primaria bilingüe.

¿Cómo crees que será la profesión de maestro dentro de 30 años?
¡Uy! creo que será muy diferente. Ya no se dará clase en las aulas sino en espacios abiertos, como ágoras, y en salas especiales con toda la tecnología moderna y cada persona aprenderá por sí misma con su material, su chip....

Una frase de despedida.....
Seguid siendo todos y todas tan estupendos.

NO AL ACEITE DE PALMA

Jaime, Gonzalo y Jimena, de 5º A

El pasado 8 de mayo asistimos como invitados al Consejo Escolar del CEIP LOS ÁNGELES para exponer y manifestar nuestra preocupación por el deterioro del medio ambiente y del planeta en el que vivimos.

El cultivo masivo de las plantas productoras de aceite de palma es negativo porque contribuye a la deforestación y esto acelera el cambio climático, además por ello mueren animales como el orangután y el tigre de Sumatra.

El consumo en exceso de alimentos con aceite de palma puede provocar diabetes y subir los niveles de colesterol.

Estamos muy concienciados con este problema, pero ahora nos toca hacer lo más difícil que es transmitir todo esto al resto de la sociedad en la que vivimos.

Adrián de 3B
Daniela y Greta de 3A

LA VIDA EN EL HUERTO

Este trimestre hemos aprendido muchas cosas sobre los bichos. Hemos estado en el huerto buscando insectos y bichos de todo tipo: escarabajos, hormigas, arañas, mariquita... Además les hicimos un hotel para que se queden más tiempo de visita y así cuiden de nuestro huerto. Los animales son muy importantes para la vida del huerto y la nuestra porque descomponen la materia y polinizan las plantas. Por eso es nuestra responsabilidad cuidar de ellos.

*La actividades desarrolladas por **AMPTA** la Torre, en colaboración con el Ayuntamiento de Torrelodones, han sido; piscina para 1º y 2º, orientación en 5º, excursión multiaventura de fin de etapa en 6º. Orlas y bandas en graduaciones de infantil, orlas, camisetas y pen- drive en la graduación de 6º. Viajes de fin de curso en 3º infantil y 6º. Juegos en aula, libros para la biblioteca, fotos de grupo, material de aula de PT y AL y organización del trueque de libros.*

COORDINADORA
Nuria Malvar
DISEÑO Y PRODUCCIÓN
AMPTA La Torre